

元智大學107學年度
「家長訪校日」活動手冊

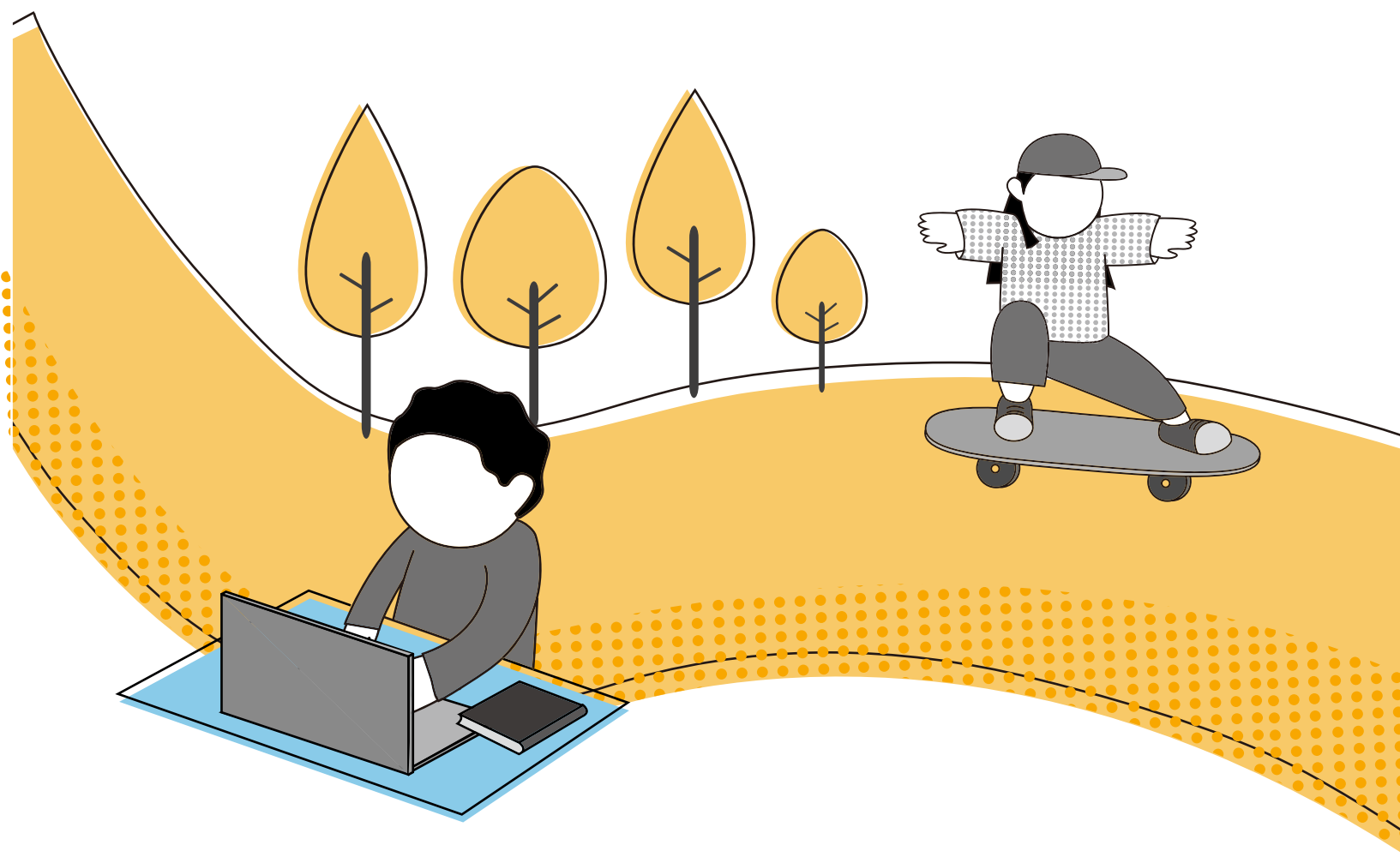
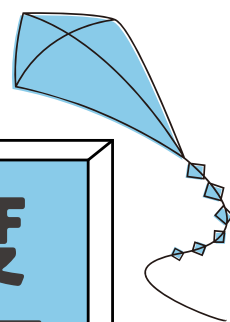

元智大學 107 學年度「家長訪校日」手冊

目 錄

| | |
|--------------------------|----|
| 校長的話 | 1 |
| 活動地點及流程表 | 2 |
| 學系巡禮 | 2 |
| 學系輔導資源與功能 | 3 |
| 各系學生輔導資源人力全覽 | 4 |
| 生活輔導資源網提供校園安全與生活學習 | 5 |
| 賃居輔導資訊 | 6 |
| 緊急聯繫電話 | 8 |
| 校外求助資源 | 8 |
| 生活應用資源 | 8 |
| 學校各行政處室資訊 | 9 |
| 學生事務處各單位資訊 | 9 |
| 歷年家長訪校日答客問摘要 | 10 |

校長的話

再次歡迎 貴子女及各位家長成為元智家族的一分子！謹代表元智全體教職同仁竭誠歡迎您的蒞臨，一同關心 貴子女大學階段學習、生活的環境，並與學校的主管及教師們溝通理念與交換意見。

元智大學創立於 1989 年，是一所年輕而努力的私立大學，並獲公認為新興大學典範。2003 年榮獲行政院「國家品質獎」，是第一所獲得國家最高品質榮譽的大學；2005 年先後獲得教育部「教學卓越計畫」與「邁向頂尖大學計畫」，是臺灣重點發展的大學之一；2013 年更獲英國泰晤士報高等教育專刊肯定，名列「亞洲百大」之一。我們秉持「卓越·務實·宏觀·圓融」之教育理念，創校以來不斷以創新的教育模式培育優秀人才，並經由工程教育(IEET)認證、商管教育(AACSB)等認證，與國際接軌；2014 年 4 月再以具前瞻性之「大數據與數位匯流創新中心」獲教育部頂尖計畫補助，並將大數據研究應用於學生學習成效分析與輔導。

元智以學生為主體，重視核心專業能力與博雅教育，且因應現今大數據、工業 4.0 與物聯網的時代，本校已著手規劃將程式語言列為新雙語，為通識必修，106 學年度全面實施新雙語課程，積極培育本校學生成為兼具專業領域知識與程式設計的跨領域人才。全校以英語授課課程比例約三分之一，境外學生人數持續增加，而每年透過移地教學、海外專業實習、交換學生、雙聯學位、國際志工等多元方式拓展國際經驗與視野之學生約 700 人次。

此外，元智也透過專業實習、業師授課、產業或企業講座等方式，協助學生貼近產業，做好進入職場的準備。近年更積極與遠東集團關係企業合作推動「產學實習暨人才培訓計畫」，針對大三與碩一學生招募儲備人才並予培訓，凡暑期實習表現優異者，除可獲頒獎學金外，並可與集團企業簽約接受一年的在學培訓，畢業後直接進入該企業服務。

協助學生學習與成長，一直是元智教職同仁共同的努力目標，我們期許元智的教育能為貴子女的人生做最大加值，也請您鼓勵孩子善用學校各項資源與機會努力學習，成為社會未來的中堅分子。由衷盼望各位緣至元智，圓智亦圓志！

最後，再次感謝 您的參與，與我們共同關心元智學子的成長。

校長

吳志揚

敬上

107 年 11 月 17 日

活動地點及流程表

| 107/11/17(六) | 活動項目 | 活動地點 |
|--------------|---|--------------------------------|
| 12:30-13:00 | 家長報到 (播放元智簡介影片) | 六館一樓報到處 |
| 13:00-14:20 | 校長有約暨答客問 <ul style="list-style-type: none"> ■ 迎賓表演 5mins ■ 介紹與會主管 5mins ■ 校長致詞 15 mins ■ 答客問 55 mins | 六館一樓有庠廳 (R60104、60105 視訊轉播) |
| 14:20-14:40 | 換場&各系所報到 | |
| 14:40-15:40 | 學系巡禮-學系簡介及學習狀況說明 | 各館指定教室 |

※搭乘回程接駁車者，請至五館前圓環，16：00 準時發車。

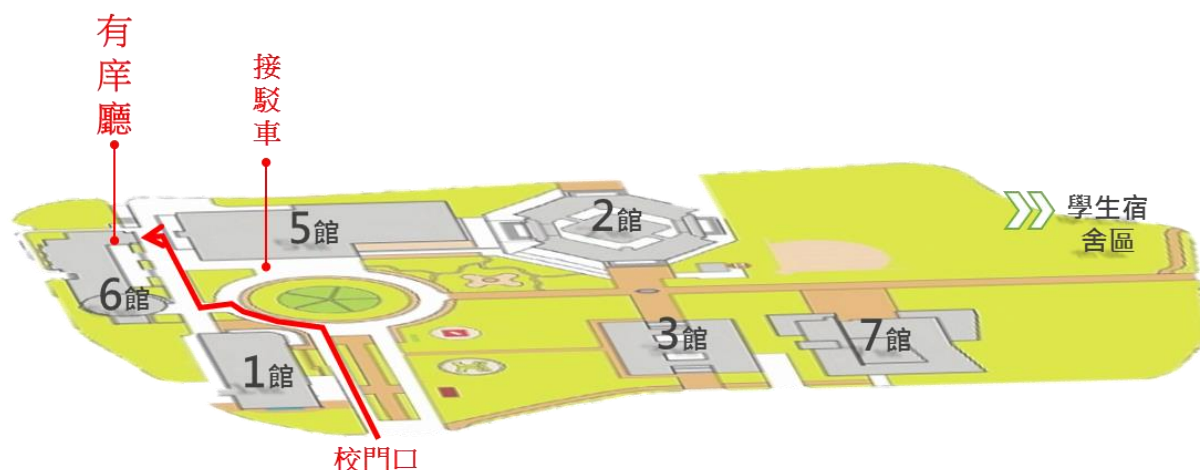

學系巡禮

學校總機：03-4638800 (報到地點 R3112 代表本校 3 館 1 樓第 12 教室，以此類推...)

| 學院 | 系級 | 報到地點 | 承辦人 | 電話分機 | 傳真電話 |
|------|-------------------|--------|-----|------|------------|
| 工程學院 | 工程學院英語學士學位學程 | R3112 | 郭秋明 | 2452 | 03-4558013 |
| | 機械工程學系 | R3110 | | | |
| | 化學工程與材料科學學系 | R2115 | 洪慧卿 | 2575 | |
| | 工業工程與管理學系 | R2623 | 李碧蓮 | 2502 | |
| 資訊學院 | 資訊學院英語學士學位學程 | R1309 | 蘇寧興 | 2352 | 03-4638850 |
| | 資訊工程學系 | R1401B | | | |
| | 資訊管理學系 | R1503 | 吳欣怡 | 2604 | |
| | 資訊傳播學系 | R5410 | 陶婉芹 | 2133 | |
| 管理學院 | 學士班-主修企管/財金/國企/會計 | R60312 | 林璟 | 6082 | 03-4354624 |
| | 學士班-英語專班 | | 莊欣怡 | 6091 | 03-4354624 |

| 學院 | 系級 | 報到地點 | 承辦人 | 電話分機 | 傳真電話 |
|--------|----------------|--------------------|-----|------|------------|
| 人文社會學院 | 人文社會學院英語學士學位學程 | R5733 | 巫安盈 | 2748 | 03-4552237 |
| | 應用外語系 | R5710 | 江淑貞 | 2727 | |
| | 中國語文學系 | R5630 | 王麗絨 | 2706 | 03-4559142 |
| | 社會暨政策科學學系 | R5606 | 陳麗娟 | 2162 | 03-4355971 |
| | 藝術與設計學系 | R3208 | 劉宥慈 | 3304 | 03-4516901 |
| 電通學院 | 電通學院英語學士學位學程 | R70507 (R70101) | 黃瑜真 | 7901 | 03-4635319 |
| | 電機工程學系甲組 | R70103 | 彭婉芬 | 7102 | 03-4639355 |
| | 電機工程學系乙組 | R70102 | 羅文伶 | 7302 | 03-4554264 |
| | 電機工程學系丙組 | R70105 | 林逸倫 | 7503 | 03-4514281 |

學系輔導資源與功能

| 類別 | 服務內容 | 聯繫方式 |
|--------|---|---|
| 導師 | 生活關懷、課業與生涯諮詢。 | 網頁資訊：元智首頁>學校行政業務>學務處>諮商輔導>導師服務 |
| 系諮商老師 | 個別諮商、團體輔導、心理測驗、生涯輔導、心理衛生推廣、協助推動系(班)學生輔導工作等。 | 學生事務處 諮商與就業輔導組 活動中心三樓 R 8302 校內分機：2877、2927、2928 聯絡信箱：wecare@saturn.yzu.edu.tw |
| 資源教室老師 | 身心障礙學生生活與課業適應諮詢、設備資源及相關補助申請。 | 學生事務處 諮商與就業輔導組 活動中心三樓 R 8303 校內分機：2923 聯絡信箱：wecare@saturn.yzu.edu.tw |
| 系輔導教官 | 國防軍事課程、校安通報連絡、校園安全值勤、校安危機處理、獎學金推薦簽證、學生事件處置、生活學習輔導、日常安全照護、住宿賃居訪視 | 軍訓室：元智首頁>學術研究單位>軍訓室 活動中心二樓 R 8204 軍訓室校安專線：(03)455-3698 |

各系學生輔導資源人力全覽

學校總機：03-4638800

| 學院別 | 學系/班別 | 系主任 | 學輔同仁/分機 | 系教官/分機 | 系諮商老師/分機 |
|---------------------------|-----------------|------------|------------|------------|----------------------|
| 工程學院 院長 謝建興教授 | 機械系 | 何旭川主任 | 郭秋明小姐 2452 | 林柏峰教官 2245 | 張明惠 諮商心理師 2845 |
| | 工管系 | 梁韻嘉主任 | 李碧蓮小姐 2502 | 溫文和教官 2874 | |
| | 化材系 | 何政恩主任 | 林藝雅小姐 2565 | 周正中教官 2914 | |
| | 英語學士 學位學程 | 黃麗芬主任 | 郭秋明小姐 2452 | 洪煙平教官 2246 | |
| 資訊學院 院長 詹前隆教授 | 資工系 | 林啟芳主任 | 蘇寧興先生 2352 | 林柏峰教官 2245 | 陳彥良 諮商心理師 2927 |
| | 資傳系 | 王任瓚主任 | 陶婉芹小姐 2133 | 劉陽明教官 2875 | |
| | 資管系 | 禹良治主任 | 吳欣怡小姐 2604 | 吳昭瑩教官 2918 | |
| | 英語學士 學位學程 | 林榮彬主任 | 蘇寧興先生 2352 | 溫文和教官 2874 | |
| 管理學院 院長 何建德教授 | 學士班 (主修企管) | 楊炎杰主任 | 李杏玉小姐 6084 | 戴蘇同教官 2242 | 陳新霖 社會工作師 2878 |
| | 學士班 (主修財金) | 楊炎杰主任 | 林璟小姐 6082 | 朱忠信教官 2248 | |
| | 學士班 (主修國企) | 楊炎杰主任 | 李杏玉小姐 6084 | 洪煙平教官 2246 | |
| | 學士班 (主修會計) | 楊炎杰主任 | 林璟小姐 6082 | 劉陽明教官 2875 | |
| | 學士班 (英語專班) | 張玉萱主任 | 莊欣怡小姐 6091 | 洪煙平教官 2246 | |
| 人文社會 學院 院長 丘昌泰教授 | 社政系 | 劉宜君主任 | 陳麗娟小姐 2162 | 鍾政芳教官 2922 | 吳淑萍 諮商心理師 2877 |
| | 應外系 | 吳翠華主任 | 巫安盈小姐 2748 | 戴蘇同教官 2242 | |
| | 中語系 | 鍾怡雯主任 | 范如君小姐 2707 | 溫文和教官 2874 | |
| | 藝設系 | 陳冠華主任 | 劉宥慈小姐 3304 | 朱忠信教官 2248 | |
| | 英語學士 學位學程 | 中澤一亮 主任 | 巫安盈小姐 2748 | 朱忠信教官 2248 | |
| 電通學院 院長 趙耀庚教授 | 電機系甲組 (原電機系) | 陳敦裕主任 | 彭婉芬小姐 7102 | 鍾政芳教官 2922 | 金辰卉 諮商心理師 2842 |
| | 電機系乙組 (原通訊系) | 黃建彰主任 | 羅文伶小姐 7302 | 吳吉祥教官 2244 | |
| | 電機系丙組 (原光電系) | 陳祖龍主任 | 林逸倫小姐 7503 | 周正中教官 2914 | |
| | 英語學士 學位學程 | 邱政男主任 | 黃瑜真小姐 7901 | 鍾政芳教官 2922 | |

生活輔導資源網提供校園安全與生活學習

為使您的孩子在元智平安成長與快樂學習，學生事務處提供您貼心小叮嚀：

一、反詐騙措施：小心查證，可以 165 反詐騙專線或本校校安中心(03-4553698)確認。

United Evening News 聯合晚報

防詐騙系列②

ATM 解除分期就是 詐騙!

假分期付款詐騙案常見 2 階段轉接手法

1線 假冒賣場服務人員

假冒賣場
認稱員工
談設分期
付款。

詢問民衆金融卡
或信用卡客服電
話，表示金融機
構人員會聯絡
民衆。

2線 假冒銀行或郵局客服

要求民衆
至提款機
(ATM)操作
解除分期付
款設定。

提供錯誤帳
戶，致民衆
操作失敗(卸
除民衆心防)。

指示於轉入帳
號畫面輸入商
品編碼或銷帳
編號，指示輸
入密碼。

認稱與遊戲
點數公司合作
，幫民衆做強
制性退款，要
求至超商購買
遊戲點數。

二、暫緩買機車

教育部及交通部專案研究發現，大專校院學生交通意外事件之顯著特性包括：

- (一)男生發生交通死亡事故頻率顯著高於女生。
- (二)一年級學生發生死亡交通事故明顯較多。
- (三)死亡事故學生以持有普通重型機車駕照者最多（非無照駕駛），且為固定駕駛或騎乘之普通重型機車。

目前校內有桃園客運 155、156 公車進入校園，可讓學生直達中、內壢火車站，方便同學至中原夜市與中壢區、桃園區各景點；另統聯客運 208 公車經校門口，可直達高鐵站，交通非常方便，請家長可暫緩購買機車，減少交通事故發生。

賃居輔導資訊

校外賃居服務以「租屋停看聽，輕鬆租好屋」為宗旨，藉此希望元智的學生們能透過校內賃居輔導找到適合、安全的房屋。並由元智大學軍訓室擔任此業務，賃居服務承辦人：林柏峰教官(03-4638800 分機 2245)，說明如下：

一、提供租屋資訊：

桃園市政府地政局廣告106年01月01日起，應使用新版租賃定型化契約，以確保租屋權益。



租屋簽約7注意

1 擔保金(押金)



租金與擔保金
金銀一兩

2 違約金



租期中提前中止租約可能需支付違約金
(最高不得超過一個月房租)

3 稅賦



使用房屋所生之相關費用需講清楚
由誰支付

4 租期



租賃期間於契約寫仔細

5 房東違約



我也才不笨

租期中收回房子需支付房客違約金
(最高不得超過一個月房租)

6 房子損壞



人在做天在看

房屋或附屬設備損壞而有修繕必要時，
原則應由房東負責修繕。

7 證件



中華民國人民身分證
阿明
Watching you!

身分證影本須註明
"陳姓阿明加此字樣印出"

租屋安全多注意 7大要點別忘記！



- 1 建築物具有共同門禁管制出入口且有鎖具**
確保居住品質，住戶們應共同遵守門禁管制規定。
檢查出入口鎖具功能正常有無損壞。
- 2 建築物內或週邊停車場所設有照明**
為顧及晚歸者的行走及人身安全，建築物內或週邊停車場所應設有感應或固定式照明。
- 3 滅火器功能正常**
每一層樓至少裝設一具滅火器，並放置隱暗處，避免太陽直曬。
定期檢視其壓力表處於「綠色壓力」充足位置，依法每3年滅火器藥粉須回收更換。
- 4 熱水器裝設符合要求，避免一氧化碳中毒**
瓦斯型：建議安裝於室外，若安裝於室內須有強制排氣裝置。
電力型：須裝有防漏電裝置。
- 5 設有火警警報器或住宅用火災警報器**
每個出租樓層都要裝設火警警報器，另建議每房加裝住警器最安全。
- 6 保持逃生通道暢通，且出口標示清楚**
逃生通道不可堆放雜物，更要暢通，應有二至三處出口最安全。
- 7 具備逃生通道及逃生要領的認識**
設置緊急逃生路線圖，並進行模擬演練。
清楚逃生通道、逃生要領、出入口方向及遇火警時的應變措施等。

學校緊急聯絡電話

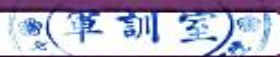

教育部 關心您 廣告

緊急聯繫電話

學校總機 (03) 4638800

- ★ 意外事件・緊急救援 (03) 4553698 24 小時
- ★ 校區安全・警衛值勤 (03) 4638215、校內分機 2270、2271
- ★ 無限安心・助學專線 校內分機 8858
- ★ 學生申訴・性平申訴 校內分機 2921、2919、2238

校外求助資源

| 警察消防單位 | 電話 | 手機緊急電話 | 警察消防單位 | 電話 | 手機緊急電話 |
|-------------|--------------|----------|-----------------|--------------|-------------|
| 警察局勤務指揮中心 | 110 | 112 轉撥 0 | 行政院衛生福利部—自殺防治專線 | 0800-788995 | 0800-788995 |
| 消防局勤務指揮中心 | 119 | 112 轉撥 9 | 內政部警政署—反詐騙諮詢專線 | 165 | 165 |
| 自強派出所 | (03)285-4333 | | 張老師 | 1980 | 1980 |
| 內壢派出所 | (03)455-3845 | | 中壢分局 | (03)422-2030 | |
| 普仁派出所 | (03)456-2912 | | 全國婦幼保護專線 | 113 | 113 |
| 交通隊 中壢分隊 | (03)426-9225 | | 生命線 | 1995 | 1995 |

生活應用資源

| 單位名稱 | 服務資源 | 位置 | 聯絡分機 |
|--------|---|------------------|---------------------------|
| 聯合服務櫃檯 | 開放時間： 週一～週五 09：00～19：00 申請成績單／行政諮詢服務／在學證明／各式文件表格 遠東銀行服務時間：週二、四 10：10～14：00 遠銀保代及公信保險經紀人提供保險諮詢及服務 | 5 館 1F | 2301~2304 遠東銀行 2300 |
| 軍訓室 | 辦理軍訓課抵免役期／學生緊急事故求助／學生急難轉介服務／校園安全與交通安全／僑生生活輔導／賃居業務／兵役業務 | 活動中心 2F R8204 | 2922/2246 |
| 宿舍服務組 | 宿舍生活區（含美食街餐廳）及宿舍管理 本校學生宿舍熱水供應時間如下： 鍋爐熱水供應時間：下午 6 時至晚上 12 時。 宿舍各樓層公共浴室電熱水器熱水供應時間：凌晨 0 時至下午 6 時。 男、女一舍一樓電熱水器熱水供應時間：24 小時全天供應。 | 男宿 1F | 2880 |

學校各行政處室資訊

| 單位名稱 | 服務資源 | 位置 | 聯絡分機 |
|-------|--|---------|--------------------|
| 教務處 | 免到校註冊系統／註冊請假流程／輔系、雙主修／學籍異動／課程相關事項／選課作業／集中考試安排／E化教室設備 | 1 館 2F | 櫃枱 2252 課務 2259 |
| 學生事務處 | 諮商輔導／生涯就業／課外活動／獎助學金／學生獎懲／宿舍輔導／衛生保健 | 活動中心 3F | 2238 |
| 全球事務處 | 全校性國際事務／國際學術交流活動／國際學生交換及交流事宜／招收外籍生及大陸學生 | 7 館 2F | 3281~3285 |



學生事務處各單位資訊

| 單位名稱 | 服務資源 | 位置 | 聯絡分機 |
|--------------|---|-------------------|------------------------------|
| 處本部 | 學生申訴/學生性平事件申訴窗口 | 活動中心 3F R8304 | 2238/2921/2919 |
| 諮商與就業輔導組 | 諮商輔導服務：個別諮商／心理測驗／團體輔導／心靈加油活動／健康週／大一新生身心生活適應服務 職涯輔導服務：職涯諮詢／職涯測驗／益勵講堂／職涯講座／校園徵才系列活動／企業參訪 | 活動中心 3F R8302 | 2235/2928 |
| 資源教室 (工場) | 身心障礙學生輔導服務／職涯輔導活動 | 活動中心 3F R8303 | 2923 |
| 課外活動組 | 社團輔導／幹部培訓／社團評鑑／活動、服務、才藝獎章／國際志工服務／服務學習 | 活動中心 3F R8301 | 2925 |
| 生活輔導組 | 獎助學金與校內工讀／就學貸款、優待／學生獎懲／陸生輔導／學生請假 | 活動中心 2F R8203 | 2237/2249/2926 |
| 衛生保健組 | 意外傷病事故處理／健康諮詢／學生團體平安保險／餐飲衛生管理/健康促進活動/醫療器材借用/通行證申請/急救教育活動/校醫駐診/新生健康檢查/傳染病防治/疫苗接種 | 男女生第二宿舍 1F(樂學廣場旁) | 2233/2236/2234 |
| 宿舍服務組 | 學生生活區相關之生活資源及宿舍輔導／宿舍分配／宿舍管理／宿舍簡易修繕／商場招商與輔導／自動販賣機服務 | 男一舍 C 區 1F | 2865/2866/2867/ 2869/2880 |

歷年家長訪校日答客問摘要



其他內容詳參網址：元智首頁→學校行政業務→學務處→家長訪校日

| 提問 | 回應 | 權責單位 |
|---|--|------------|
| 學生學習面 | | |
| <p>Q1-1 被當(不及格)科目，學校是否提供暑修、寒修？</p> | <p>A1-1</p> <p>目前暑修得視各系與任課老師討論是否開課；依過去慣例，開設的課程為數不多。</p> <p>如同學確有特殊需求，可至附近的學校參加暑修。不一定要在中壢地區學校，也可在家附近的學校，但要事先登入元智首頁／個人 Portal／學習檔案／校際選課，申請校際選課，並經開課單位或系主任審核結束後，系統自動發信至學生信箱，請同學自行列印核准書面申請書送交課務組覆核蓋章，由學生持該單逕向他校辦理選課手續，完成外校程序，才可以參加外校暑修。</p> <p>教務處課務組會於期中考後(約每年 4 月底~5 月初)，開放暑修預估開課登記，學生可於登記時間上網登記希望開課課程，凡達到開班最低人數要求(18 人)，並經由開課單位安排授課教師及上課時間等開課事宜，就可以開課。</p> <p>◎相關內容可參考教務處網頁</p> <div style="display: flex; justify-content: space-around; align-items: center;"> <div style="text-align: center;">  <p>教務處</p> <p>https://goo.gl/CHGtfx</p> </div> <div style="text-align: center;">  <p>教務處/學生專區</p> <p>https://goo.gl/WF9R6o</p> </div> </div> | <p>教務處</p> |
| <p>Q1-2 請問學校對於學生成績二一之執行方式？學校如何輔導學生？</p> | <p>A1-2</p> <p>本校是連續二一退學制度，針對學生雙二一與曠課狀況導師都會非常注意，希望維持一定的學習品質。</p> <p>為預防因學習成績不及格遭二一退學，於學期中由授課教師給予學生學習評核。其評核等第由 A-D；如期中評量達 4D(即有 4 科得 D) 或 1/2 學分數得 D (得 D 學分超過修課的一半) 的學生則須列入預警對象。部分系所會寄出家長通知函，並提供導師聯絡方式，以利雙方進一步溝通與協助。</p> <p>同時該生導師會與學生進行學習關懷訪談，系主任會請授課老師或助教協助開授課後輔導，以便學習有困難之學生得以補強。</p> <p>針對學習困難情形較特殊或有其他心理需求等，除了通報系所主管，也會將學生資料轉介學務處諮商與就業輔導組，安排專業諮商老師輔導。</p> | <p>教務處</p> |

| 提問 | 回應 | 權責單位 |
|---|---|--------------|
| <p>Q1-3 學校推動雙語教學，可是導致學生聽不懂，如何補救以確認學生在英文授課的學習成效？</p> | <p>A1-3</p> <p>本校在新聘教師時均會要求具有英語授課的能力，另針對教師英語授課部份亦有英語教學評量問卷，藉以瞭解老師英語授課品質，以及英語授課後，學生自評英語能力聽說讀寫的進步程度，確認英語授課之效果。</p> <p>另所謂的教學亦屬雙向互動過程，除了老師英語授課外，同學們亦可利用網路上一些英文學習的資源來主動精進自己的英文能力，學校亦有提供許多配套的方式(如 TA、課後輔導)來給學生使用，藉以提高英語學習的效果。</p> <p>如是英專班學生，由高中生進到英專班來，碰到的問題就是英文程度還 OK，但是對專有名詞不是那麼了解，因此老師們會在授課的時候做些調整，學生剛開始第一學期學習會比較辛苦，但是到了第二個學期之後，其實就適應了，總之就是我們的老師非常努力在協助學生，我想學生自己的精進英文能力也非常重要。簡而言之，在下學期的時候一切就漸漸入佳境。</p> | <p>教務處</p> |
| <p>Q1-4 元智的姊妹校國際交流計畫，如何申請？</p> | <p>A1-4</p> <p>本校在港澳、大陸、美國與歐洲都有姊妹校交流計畫，在寒暑假期間會提供約 100 個交換生的名額給本校學生，國際暨兩岸事務室會在期初公告申請，時間有一學期與一學年之分，而且大部份的姊妹校，元智學生只須付元智的學費不須付當地的學費，可以請貴子弟注意相關訊息的公布。</p> <p>海外交換生分為校級與院級交換生，申請條件為符合英文程度資格，校方也從新生入學即開始英語加強輔導(English Camp)，而且學校多益、托福考試輔導管道非常多。</p> | <p>全球事務處</p> |
| <p>Q1-5 除了交換學生之外，學校有提供寒暑假短期的國外參訪計畫遊學方案嗎？</p> | <p>A1-5</p> <p>國際交流還有一部份就是專業實習，這些海外實習名額大約在大三下系上就會釋出名額，只要資格符合，校方都會鼓勵同學申請海外實習。</p> | |
| <p>Q1-6 遠東集團有提供學生實習的機會嗎？</p> | <p>A1-6</p> <p>遠東集團擁有十大事業體，元智大學以此背景優勢，與遠東集團合作辦理「遠東集團產學實習暨人才培訓計畫」，開啟產學資源共享的新經驗，為企業找到優秀人才，學生也可以得到就業保障。</p> <p>此計畫藉由完整一年、兩階段的培育，使學生及早與產業接軌；第一階段為兩個月的暑期實習，於此階段表現優異的學生，可正式成為儲備人才並領有企業提供之獎助學金；第二階段的人</p> | <p>研發處</p> |

| 提問 | 回應 | 權責單位 |
|--|---|-------------------------------|
| | <p>才培育為在學實習與寒假實習，通過考核後即可於畢業後進入培訓單位任職。</p> <p>只要是元智大學選擇畢業後直接就業的大三或碩士班一年級同學，均可報名參與培訓計畫，由遠東集團企業人資主管親自審核報名書面資料，並進行面試，一旦成為遠東集團培訓人才，不僅可於在學期間培養實務經驗，提早為未來工作進行準備，並能進而達到畢業即就業的目標。</p> | |
| <p>Q1-7 如何使用「家長關懷系統」，以了解孩子在校的學習狀況？</p> | <p>A1-7</p> <p>學校首頁有「家長關懷系統」，學生年滿 20 歲，依據「個資法」規定，讀取相關資料需取得當事人同意，家長如想瞭解學生在校學習情形，建議以下方式供家長參考：</p> <p>一、取得當事人(亦即貴子弟)的同意</p> <p>二、與導師聯絡</p> <p>三、教務處註冊組寄發之學期成績單</p> | <p>教務處 註冊組</p> |
| 學生生活面 | | |
| <p>Q2-1 建議學校提供足夠宿舍供學生住宿，對遠地學生而言，租房子是很困擾也令家長憂心的事。</p> | <p>A2</p> <p>本校宿舍約有 3,000 個床位，依據學生宿舍管理規則第七條申請住校之學生於規定時間內向宿服組辦理申請手續，住宿優先順序依下列原則施行：</p> <p>一、經核定優先住宿之宿自會幹部、網管人員及校隊。</p> <p>二、學務處列冊審核有案者：</p> <p>(一) 行動不便及特殊疾病之學生。</p> <p>(二) 隻身在台學生。</p> <p>(三) 家境清寒學生。</p> <p>(四) 特殊情形經簽請學務處專案核定者。</p> <p>三、設籍於外縣市大學部一年級新生，依距離遠近次次第安排。</p> <p>四、桃園市內交通不便或偏遠地區之大一新生。</p> <p>本校軍訓室為確保學生校外賃居安全，規範合約房東之相關權利義務、檢視消防安全項目，並定期規劃校外賃居輔導與訪視等相關事宜，建置「元宿網」https://house.nfu.edu.tw/YZU，提供本校學生校外租屋的最佳選擇。</p> | <p>學務處 宿服組</p> <p>軍訓室</p> |

※宿舍相關問題，請參閱宿舍 Q&A 網頁 <https://goo.gl/ki5xU7>



※元智大學學生事務處 Line@生活圈，不定時發送活動及宣導資訊，歡迎輸入 ID：[@fxb2356w](https://line.me/tv/@fxb2356w) 加入我們~

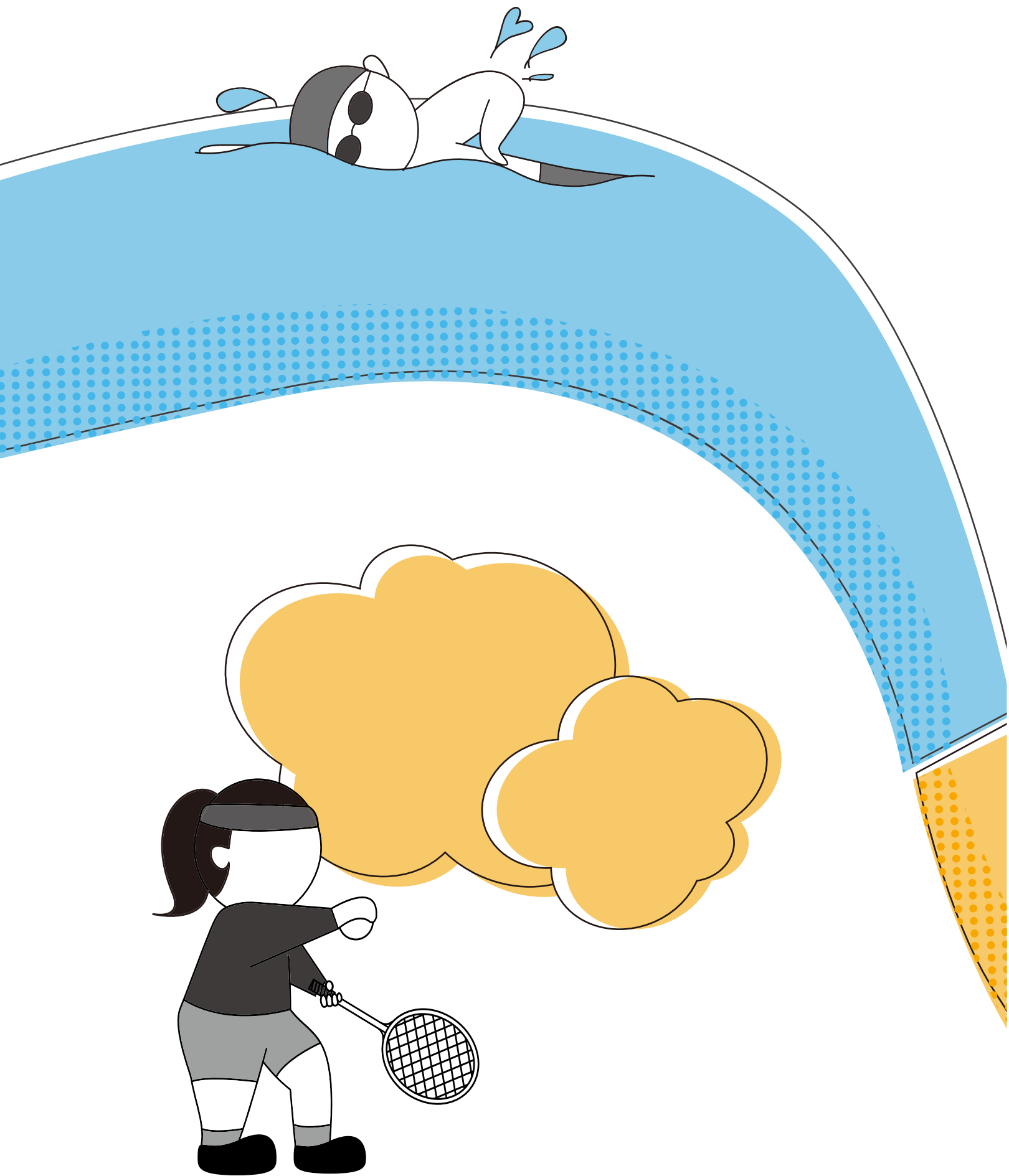

家訪日活動官網

主辦單位：元智大學 學生事務處

封面設計：資傳系 石偉晴

107年11月17日